



DIRECTION
DES RESSOURCES
HUMAINES
ET DE LA FORMATION



CONCOURS D'AGENT 2017-2018

ÉPREUVE DE PRÉSÉLECTION

Lundi 6 novembre 2017



QUESTIONNAIRE À CHOIX MULTIPLES

Durée 1 heure - Coefficient 2

BARÈME

La notation est établie de la façon suivante :

- pour chaque **bonne réponse**, un point est attribué ;
- en cas de **mauvaise réponse**, un demi-point est retiré ;
- une question à laquelle le candidat apporte **plusieurs réponses** est comptabilisée comme une **mauvaise réponse** ;
- en cas d'absence de réponse ou d'annulation d'une réponse, **aucun point** n'est attribué ou retiré.

1. Les paroles de *La Marseillaise* sont attribuées à :

- A. Rouget de Lisle
- B. André Chénier
- C. Fabre d'Églantine

2. Quelle ville organisera les Jeux olympiques en 2028 ?

- A. Paris
- B. Los Angeles
- C. New York

3. Depuis la réforme territoriale des régions (loi NOTRe), combien de régions administratives la France métropolitaine compte-t-elle ?

- A. 22
- B. 16
- C. 13

4. Une détrempe est composée :

- A. De farine, d'œufs et de levure
- B. De sucre et d'œufs
- C. D'eau, de farine et de sel

5. Le sigle « PMR » signifie :

- A. Personne à mobilité réduite
- B. Personne à mobilité restreinte
- C. Personne mineure responsable

6. Une nappe damassée est une nappe :

- A. Dont les motifs sont tissés
- B. Dont les motifs sont brodés
- C. Dont les motifs sont teints

7. De combien de groupes politiques le Sénat est-il actuellement composé ?

- A. 3
- B. 7
- C. 12

8. Comment s'appelle cet accessoire ?



- A. Un presse-ail
- B. Un zesteur
- C. Une mandoline

9. La terre de Sommières est connue pour ses qualités :

- A. Désinfectantes
- B. Absorbantes
- C. Décolorantes

10. Laquelle de ces expressions permet à un chargé d'accueil de pratiquer la reformulation ?

- A. « Je n'ai pas compris... »
- B. « Vous voulez dire que... »
- C. « Quelle est votre demande ? »

11. Complétez l'expression : « donner du fil à... »

- A. Coudre
- B. Retordre
- C. Moudre

12. Laquelle de ces personnalités a contribué à la rédaction de la Constitution de la V^e République ?

- A. Jean-Louis Debré
- B. Michel Debré
- C. Régis Debray

13. Brider une volaille signifie :

- A. Attacher ses pattes et ailes
- B. L'enduire d'un corps gras
- C. La cuire à la vapeur

14. Que signifie « FMI » ?

- A. Fonds mondial d'intervention
- B. Fondation mondiale pour l'industrialisation
- C. Fonds monétaire international

15. Laquelle de ces personnes n'est pas élue ?

- A. Un maire
- B. Un préfet
- C. Un président d'intercommunalité

16. Le logo du réseau social *Twitter* est :



17. La session ordinaire du Parlement s'étend :

- A. De début septembre à fin juin
- B. De début octobre à fin juin
- C. De mi-septembre à mi-juillet

18. Dans une volaille effilée, il reste :

- A. Le jabot, le foie, le gésier, le cœur, les poumons et les intestins
- B. Le jabot et les intestins
- C. Le jabot, le foie, le gésier, le cœur et les poumons

19. Qui est Jean-Claude Juncker ?

- A. Le Président de la Commission européenne
- B. Le Président de la Banque centrale européenne
- C. Le Président du Parlement européen

20. Que désigne-t-on par le terme « aspic » ?

- A. Une entrée froide prise dans la gelée
- B. Une araignée
- C. Un couteau très pointu

21. Dans quelle mer se jette le Rhin ?

- A. La Manche
- B. La mer Méditerranée
- C. La mer du Nord

22. Lequel de ces films n'a pas été réalisé par Woody Allen ?

- A. *La Rose pourpre du Caire*
- B. *Manhattan*
- C. *Paris, Texas*

23. Laquelle de ces trois boissons contient du prosecco ?

- A. Kir impérial
- B. Mojito
- C. Spritz

24. Quel homme politique français a donné son nom aux lois scolaires de 1881 et 1882 ?

- A. Léon Gambetta
- B. Jules Ferry
- C. Georges Clemenceau

25. La durée légale annuelle du travail effectif dans la fonction publique est fixée à :

- A. 1 504 heures
- B. 1 607 heures
- C. 1 645 heures

26. Un balai espagnol est :

- A. Un balai brosse
- B. Un balai en paille
- C. Un balai à franges

27. En quelle année le Président de la République française a-t-il été élu au suffrage universel direct pour la première fois sous la V^e République ?

- A. 1962
- B. 1965
- C. 1974

28. Les « véritables » moules à cannelés sont :

- A. En cuivre
- B. En bronze
- C. En aluminium

29. Quel traitement permet de protéger les pierres marbrières et de leur conférer un brillant durable ?

- A. La cristallisation
- B. L'encaustiquage
- C. La fluosilicatation

30. Quelle image représente un chafing dish ?



31. Quels sont les deux pays qui ont décidé de quitter l'UNESCO en octobre 2017 ?

- A. Israël et les États-Unis
- B. Israël et la Syrie
- C. Israël et la Russie

32. Les gougères sont :

- A. Une spécialité alsacienne à base de pâte à choux
- B. Une spécialité bourguignonne à base de pâte à choux et de fromage
- C. Une spécialité savoyarde à base de fromage

33. Quel auteur a refusé le prix Nobel de littérature ?

- A. Jean-Paul Sartre
- B. Bob Dylan
- C. Julien Gracq

34. Combien d'étoiles apparaissent sur le drapeau européen ?

- A. 8
- B. 12
- C. 28

35. Un bouquet garni se compose de :

- A. Persil, oignon, laurier
- B. Persil, menthe, thym
- C. Persil, laurier, thym

36. L'initiative des lois appartient :

- A. Au Gouvernement et au Parlement
- B. Au Gouvernement
- C. Au Parlement

37. À quelle date ont eu lieu les dernières élections sénatoriales ?

- A. Septembre 2016
- B. Septembre 2017
- C. Mai 2017

38. Quel est le plus ancien père fondateur de la gastronomie occidentale moderne dans cette liste ?

- A. Curnonsky
- B. Brillat-Savarin
- C. Escoffier

39. Combien de Présidents de la République distincts ont-ils été élus sous la V^e République ?

- A. 5
- B. 7
- C. 8

40. La bavette est :

- A. Un morceau de bœuf
- B. Une recette de viande en sauce à base de volaille
- C. Un vêtement de protection parfois utilisé en cuisine

41. Un détergent est un produit qui :

- A. Tue les micro-organismes
- B. Élimine les salissures
- C. Tue les micro-organismes et élimine les salissures

42. En France, le coût du timbre fiscal pour l'obtention d'un passeport destiné à une personne majeure est de :

- A. 42 €
- B. 86 €
- C. 124 €

43. Laquelle de ces propositions est une réponse à une question fermée ?

- A. « Oui. »
- B. « Je n'aime ni le rouge, ni le vert, je préfère le bleu. »
- C. « L'accueil ferme à 20 heures. »

44. En quelle année le Général de Gaulle a-t-il démissionné de la Présidence de la République à la suite d'un référendum ?

- A. 1969
- B. 1970
- C. 1971

45. En France, le 14 juillet, jour de la fête nationale, est aussi le jour anniversaire :

- A. De la fondation de la République
- B. De l'abolition de l'esclavage
- C. De la prise de la Bastille

46. Dans quelle région se trouve le département de la Loire ?

- A. Pays de la Loire
- B. Centre-Val de Loire
- C. Auvergne-Rhône-Alpes

47. Écraser une pâte avec la paume de la main pour l'homogénéiser, c'est :

- A. La froncer
- B. La fraiser
- C. La presser

48. Simone Veil a été :

- A. Ministre de la santé
- B. Premier ministre
- C. Présidente du Sénat

49. Qu'est-ce qu'une abaisse ?

- A. L'autre nom de la religieuse
- B. Un morceau de pâte aplati au rouleau ou au laminoir
- C. Le nom d'un gâteau

50. Quand aura lieu le prochain renouvellement sénatorial ?

- A. 2018
- B. 2020
- C. 2023

51. Quelle partie de l'asperge consomme-t-on ?

- A. La fleur
- B. La griffe
- C. Le turion

52. Quelle est la monnaie au Royaume-Uni ?

- A. L'euro
- B. La livre sterling
- C. Le shilling

53. Les candidats de la finale 2017 des Bocuse d'Or devaient, pour l'épreuve de « thème sur assiette », réaliser :

- A. Une création 100 % végétale
- B. Un poulet de Bresse aux crustacés
- C. Un plat de Paul Bocuse

54. Quelle proposition est correctement orthographiée ?

- A. Accueil
- B. Accieul
- C. Acceuil

55. Combien de niveaux d'alerte comporte le plan « Vigipirate » ?

- A. 1
- B. 3
- C. 5

56. L'élimination de salissures de graisses cuites se fait à l'aide de produits :

- A. Au pH neutre
- B. Au pH acide
- C. Au pH alcalin

57. Aux termes de l'article 56 de la Constitution, le Conseil constitutionnel est composé (hors membres de droit) de :

- A. Six membres
- B. Neuf membres
- C. Douze membres

58. Lors de la dilution d'un produit d'entretien concentré, il faut :

- A. Mélanger l'eau et le produit en même temps
- B. Verser l'eau en premier et verser le produit par la suite
- C. Verser le produit en premier puis l'eau

59. Quelle reine a commandé la construction du Palais du Luxembourg ?

- A. Catherine de Médicis
- B. Marie de Médicis
- C. La reine Margot

60. Laquelle de ces propositions illustre la loi de Pareto ?

- A. 100 % des gagnants au loto ont tenté leur chance
- B. 80 % du chiffre d'affaires provient de 20 % des clients
- C. Sur 1 000 lancers, une pièce de monnaie retombera environ 500 fois sur pile

61. Combien y a-t-il de Questeurs au sein du Bureau du Sénat ?

- A. 2
- B. 3
- C. 8

62. Il est conseillé de stocker les produits d'entretien dans :

- A. Un endroit humide et chaud
- B. Un placard à côté de produits alimentaires
- C. Un endroit à l'abri de la lumière et de la chaleur

63. La navette parlementaire désigne :

- A. Le système de bons de transport utilisé pour relier gratuitement l'Assemblée nationale et le Sénat
- B. La procédure d'examen successif par l'Assemblée nationale et le Sénat des textes de loi
- C. Le mécanisme utilisé par le Gouvernement pour consulter les commissions de l'Assemblée nationale et du Sénat sur des nominations administratives importantes

64. Le montant du SMIC mensuel brut pour 35 heures de travail hebdomadaires s'élève au 1^{er} janvier 2017 à :

- A. 1 480,27 €
- B. 1 902,69 €
- C. 2 298,16 €

65. Les ministres et secrétaires d'État sont :

- A. Proposés par le Président de la République
- B. Nommés par le Président de la République sur proposition du Premier ministre
- C. Nommés par le Premier ministre

66. En collectivité, quel matériel utilisez-vous pour dépoussiérer les plinthes afin d'obtenir le résultat le plus hygiénique ?

- A. Le balai
- B. Un chiffon humide
- C. Un plumeau synthétique

67. Quelle proposition est correctement orthographiée ?

- A. Appeler
- B. Apeller
- C. Appeller

68. Le mélange entre l'eau de Javel et un produit acide :

- A. Augmente l'efficacité du nettoyage
- B. Provoque un dégagement de chlore, un gaz toxique
- C. Ne produit aucun effet significatif

69. En France, les porcelaines les plus célèbres n'ont pas été fabriquées par :

- A. Les usines de Limoges
- B. La Manufacture de Sèvres
- C. La Manufacture des Gobelins

70. Les fonctionnaires du Sénat appartenant au cadre des agents :

- A. Sont des fonctionnaires de catégorie A
- B. Sont tenus au port d'un uniforme
- C. Peuvent exercer la fonction de conducteur d'automobile dès leur recrutement

71. L'« uberisation » signifie :

- A. Un bouleversement des modèles économiques par la création de plateformes numériques permettant la mise en contact direct des professionnels et des clients
- B. Un bouleversement des modèles économiques par la prédominance d'entreprises multinationales dans de nombreux secteurs économiques
- C. Un bouleversement des modèles économiques par l'offre de services gratuits sur Internet

72. Au restaurant, le logo  apposé à côté d'un plat signifie que le plat proposé est :

- A. Élaboré à partir de produits issus de la région
- B. Réalisé à partir de produits crus cuisinés sur place
- C. Cuisiné par un artisan cuisinier

73. En quelle année les femmes ont-elles voté pour la première fois en France ?

- A. 1944
- B. 1945
- C. 1948

74. Une tête de loup est :

- A. Un ustensile de cuisine
- B. Un balai à long manche
- C. Un instrument de musique

75. Le dispositif d'accueil téléphonique pré-décroché permet à l'appelant :

- A. De laisser un message sur une boîte vocale
- B. D'accéder à un message ou une musique d'attente
- C. De parler avec un chargé d'accueil qui oriente les demandes

76. Le Sénat est composé de :

- A. 301 Sénateurs
- B. 577 Sénateurs
- C. 348 Sénateurs

77. Le diamètre standard d'une table ronde de 8 personnes est :

- A. 150 cm
- B. 200 cm
- C. 250 cm

78. La brochure du concours d'agent du Sénat indique que les fonctions d'encadrement sont accessibles à partir :

- A. De cinq ans d'ancienneté
- B. D'une dizaine d'années d'ancienneté
- C. D'une quinzaine d'années d'ancienneté

79. De quelle région est originaire la teurgoule ?

- A. Franche-Comté
- B. Bretagne
- C. Normandie

80. Lequel de ces schémas illustre un logigramme ?

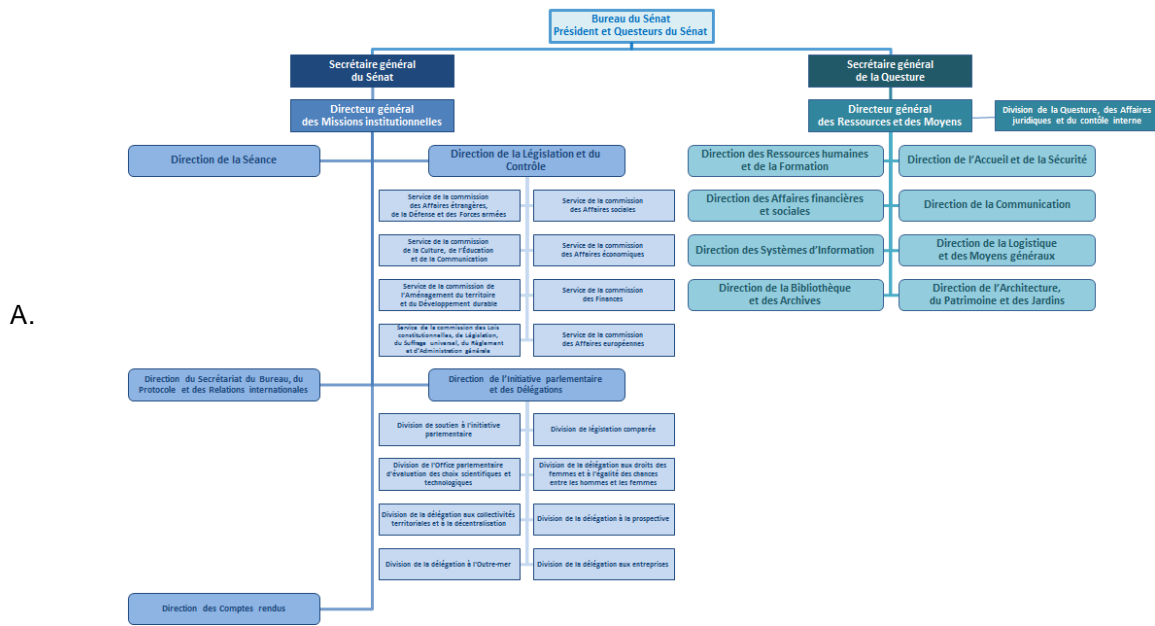

B.

Octobre 2017	Novembre 2017	Decembre 2017	Janvier 2018	Février 2018	Mars 2018	Avril 2018	Mai 2018	Juin 2018
dim 01	mar 01	Toussaint ven 01	lun 01	Jour de l'An jeu 01	LOU BOCK	dim 01	mar 01	Fête du travail ven 01
lun 02	jeu 02	sam 02	mar 02	ven 02	ven 02	lun 02	L de Pâques mer 02	sam 02
mar 03	ven 03	dim 03	mer 03	sam 03	sam 03	mer 03	jeu 03	dim 03
mer 04	sam 04	lun 04	jeu 04	dim 04	dim 04	mer 04	BOCK ven 04	lun 04
jeu 05	dim 05	mar 05	ven 05	lun 05	lun 05	jeu 05	BOCK sams 05	mar 05
ven 06	lun 06	mer 06	sam 06	mar 06	LOU BOCK	ven 06	dim 06	mer 06
sam 07	mar 07	jeu 07	dim 07	mer 07	mer 07	sam 07	jeu 07	jeu 07
dim 08	jeu 08	ven 08	lun 08	jeu 08	jeu 08	dim 08	mar 08	Victoire 1945 ven 08
lun 09	jeu 09	sam 09	mar 09	ven 09	ven 09	lun 09	mer 09	sam 09
mar 10	ven 10	dim 10	mer 10	sam 10	sam 10	jeu 10	LOU Ascension dim 10	dim 10
mer 11	sam 11	Armiée 1918 lun 11	jeu 11	dim 11	dim 11	mer 11	ven 11	lun 11
jeu 12	dim 12	mar 12	ven 12	lun 12	lun 12	jeu 12	mar 12	sam 12
ven 13	lun 13	mer 13	sam 13	mar 13	LOU	mar 13	LOU ven 13	dim 13
sam 14	mar 14	jeu 14	dim 14	mer 14	mer 14	sam 14	lun 14	jeu 14
dim 15	jeu 15	ven 15	lun 15	jeu 15	LOU	jeu 15	dim 15	LOU ven 15
lun 16	jeu 16	sam 16	mar 16	ven 16	ven 16	lun 16	mer 16	BOCK sams 16
mar 17	ven 17	dim 17	mer 17	sam 17	sam 17	mer 17	jeu 17	LOU dim 17
mer 18	sam 18	lun 18	jeu 18	LOU dim 18	dim 18	mer 18	ven 18	lun 18
jeu 19	dim 19	mar 19	ven 19	lun 19	lun 19	jeu 19	LOU sams 19	mar 19
ven 20	lun 20	mer 20	sam 20	mar 20	LOU	ven 20	dim 20	mer 20
sam 21	mar 21	jeu 21	dim 21	mer 21	LOU	sam 21	lun 21	Pentecôte jeu 21
dim 22	jeu 22	ven 22	lun 22	jeu 22	LOU	dim 22	mar 22	LOU ven 22
lun 23	jeu 23	sam 23	mar 23	LOU ven 23	ven 23	lun 23	mer 23	sam 23
mar 24	ven 24	dim 24	mer 24	sam 24	sam 24	mar 24	jeu 24	LOU dim 24
mer 25	sam 25	lun 25	jeu 25	dim 25	dim 25	mer 25	ven 25	lun 25
jeu 26	dim 26	mar 26	ven 26	lun 26	lun 26	jeu 26	sam 26	mar 26
ven 27	lun 27	mer 27	sam 27	mar 27	LOU	ven 27	dim 27	mer 27
sam 28	mar 28	jeu 28	dim 28	mer 28	mer 28	sam 28	lun 28	jeu 28
dim 29	jeu 29	ven 29	lun 29	jeu 29	jeu 29	dim 29	mar 29	LOU ven 29
lun 30	jeu 30	sam 30	mar 30	ven 30	lun 30	mer 30	sam 30	Closure session
mar 31	LOU	dim 31	mer 31	LOU	sam 31	jeu 31		

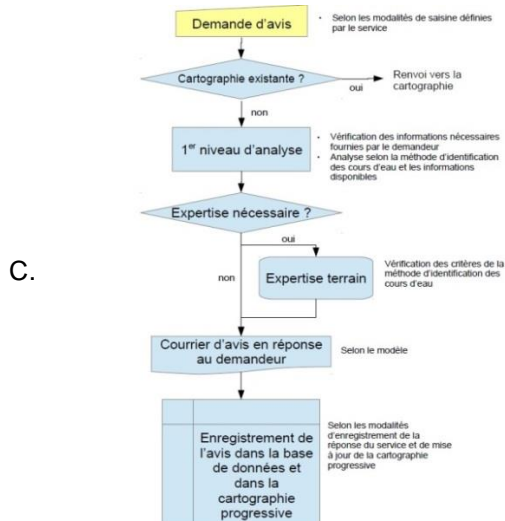

81. Qui détient le pouvoir exécutif en France ?

- A. L'Assemblée nationale
- B. La justice
- C. Le Président et le Gouvernement

82. De quelle appellation bénéficie le beurre d'Échiré ?

- A. AOC
- B. IGP
- C. Aucune

83. Aux mois de juillet et d'août 2017, un débat important s'est tenu au Parlement sur un projet de loi d'habilitation à prendre par ordonnances des mesures pour :

- A. Réformer l'organisation et le financement de la Sécurité sociale
- B. Renforcer la transparence de la vie publique
- C. Réformer le dialogue social et le droit du travail

84. Quelle est la première femme à avoir obtenu trois macarons au guide Michelin ?

- A. Anne-Sophie Pic
- B. Eugénie Brazier
- C. Hélène Darroze

85. En France, de quand date la loi concernant la séparation des Églises et de l'État ?

- A. 1^{er} juillet 1901
- B. 9 décembre 1905
- C. 16 juin 1981

86. Quel morceau de bœuf se trouve dans la zone A ?

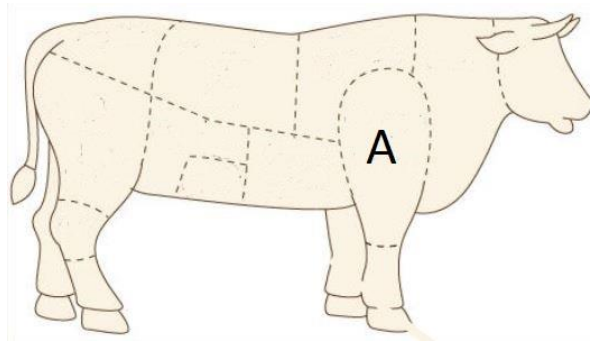

- A. La macreuse
- B. Le flanchet
- C. La poire

87. Aux termes de l'article 2 de la Constitution, l'emblème de la République est :

- A. Le drapeau tricolore
- B. La Marianne
- C. Le coq

88. Quel mot ne comporte pas de « s » final au singulier ?

- A. Colis
- B. Apprentis
- C. Devis

89. Une augmentation de 100 % d'un nombre de départ de 50 a pour résultat :

- A. 75
- B. 100
- C. 150

90. Quel est le nom de l'appareil permettant de mesurer l'empoussièremment des surfaces lisses et dures ?

- A. Le bassoumètre
- B. Le boroscope
- C. Le brillancemètre

91. Qui siège au Palais Bourbon ?

- A. Les Sénateurs
- B. Les Députés
- C. Le Gouvernement

92. Dans quelle catégorie de fromages est classé le laguiole ?

- A. Pâte pressée cuite
- B. Pâte pressée non cuite
- C. Pâte molle à croûte fleurie

93. Depuis la réforme territoriale des régions (loi NOTRe), quelle est la nouvelle appellation rassemblant les anciennes régions Nord-Pas-de-Calais et Picardie ?

- A. Hauts-de-France
- B. Nord-de-France
- C. Terres-du-Nord

94. Les cristaux de soude permettent notamment de :

- A. Dégraisser poêles et casseroles
- B. Frotter les surfaces laquées
- C. Entretenir les meubles en bois

95. Après accord de l'Assemblée nationale et du Sénat sur le texte d'une révision constitutionnelle, celle-ci peut être décidée :

- A. Par la voie du référendum ou par celle du Congrès
- B. Uniquement par la voie du référendum
- C. Uniquement par la voie du Congrès

96. La chartreuse n'est pas :

- A. Une liqueur à base de plantes
- B. Un mélange de légumes
- C. Une espèce de poire

97. Selon le règlement européen « Classification, étiquetage et emballage » (CLP) applicable aux produits chimiques, lequel de ces pictogrammes correspond au danger : « provoque une sévère irritation des yeux » ?



98. En France, après une période probatoire de trois ans sans infraction, le permis de conduire est doté d'un capital de :

- A. 8 points
- B. 10 points
- C. 12 points

99. Qu'est-ce qu'un consensus ?

- A. Un décret présidentiel
- B. Un accord entre plusieurs personnes
- C. Un conseil de chefs d'État

100. Qui a été le premier homme dans l'espace ?

- A. Youri Gagarine
- B. Neil Armstrong
- C. Thomas Pesquet

101. Un désinfectant est dit bactéricide lorsqu'il :

- A. Tue les virus
- B. Tue les moisissures
- C. Tue les bactéries

102. Gap est le chef-lieu du département suivant :

- A. Alpes-de-Haute-Provence
- B. Alpes-Maritimes
- C. Hautes-Alpes

103. Une monobrosse est :

- A. Une machine servant à nettoyer les sols
- B. Une brosse équipée d'un monitoring
- C. Une brosse à usage unique

104. Où se trouve la ville de Tchernobyl ?

- A. En Russie
- B. En Ukraine
- C. En Géorgie

105. Un écouvillon est :

- A. Une petite brosse
- B. Un petit animal
- C. Une petite fenêtre

106. Lequel de ces anciens Présidents de la République a fait deux mandats ?

- A. François Mitterrand
- B. Nicolas Sarkozy
- C. François Hollande

107. Le ris de veau est :

- A. Un plat à base de riz et de veau
- B. Un abat du veau
- C. Un morceau de choix dans la tête de veau

108. La Dordogne n'est pas :

- A. Une rivière
- B. Un département
- C. Une commune

109. La manœuvre de Heimlich est utilisée :

- A. En cuisine
- B. En secourisme
- C. En navigation

110. Une poche à douille permet de :

- A. Ranger des cartouches
- B. Fourrer des macarons et des choux
- C. Ranger des ustensiles de cuisine

111. La loi abolissant la peine de mort en France a été votée en :

- A. 1981
- B. 1992
- C. 2015

112. Le premier guide gastronomique Michelin a été publié en :

- A. 1900
- B. 1930
- C. 1945

113. Quel est le nom de la région grisée sur la carte de France ci-dessous ?



- A. Pays de la Loire
- B. Centre-Val de Loire
- C. Limousin

114. Les restaurants ont l'obligation légale d'afficher leur carte à l'extérieur à partir de :

- A. 11 heures pour le déjeuner et 19 heures 30 pour le dîner
- B. 11 heures 30 pour le déjeuner et 18 heures pour le dîner
- C. 12 heures pour le déjeuner et 20 heures pour le dîner

115. Avec quel peintre Paul Gauguin passa-t-il trois mois à Arles et eut-il une violente dispute ?

- A. Camille Pissarro
- B. Paul Cézanne
- C. Vincent Van Gogh

116. Dans le processus législatif, laquelle de ces étapes est la dernière ?

- A. Promulgation de la loi par le Président de la République
- B. Publication de la loi au *Journal officiel*
- C. Saisine du Conseil constitutionnel dans le cadre de l'article 61 de la Constitution

117. Le pictogramme  permet d'indiquer :

- A. L'accessibilité aux personnes handicapées mentales
- B. La condamnation de toute forme de racisme
- C. Un lieu de réunion favorisant les échanges entre les participants

118. La France est un État :

- A. Républicain
- B. Socialiste
- C. Royaliste

119. Le logo  apposé sur l'étiquette d'un vêtement signifie que celui-ci :

- A. Ne passe pas au sèche-linge
- B. Ne doit pas être traité avec de l'eau de Javel
- C. Doit être nettoyé à sec

120. En France, les ressortissants de l'Union européenne votent :

- A. Aux élections municipales
- B. Aux élections législatives
- C. Aux élections présidentielles

121. Le meursault est un vin :

- A. De Bordeaux
- B. De Bourgogne
- C. Du Val de Loire

122. Quelle méthode un chargé d'accueil doit-il appliquer afin d'assurer une première bonne impression ?

- A. La méthode des 4 x 20
- B. La méthode des 2 x 10
- C. La méthode des 2/3

123. Les Sénateurs sont élus pour un mandat d'une durée de :

- A. Six ans
- B. Trois ans
- C. Neuf ans

124. Avoir du mépris pour les femmes, c'est être :

- A. Misanthrope
- B. Philanthrope
- C. Misogyne

125. Une partie de la pâtisserie appelée macaron porte le nom d'une partie du corps humain, laquelle ?

- A. La tête
- B. La main
- C. Le pied

126. Laguiole et Châtelleraut sont des villes connues pour :

- A. Les métiers de la coutellerie
- B. Les métiers de la poterie
- C. Les métiers de la broderie

127. Alain Poher est :

- A. Un ancien Président du Sénat
- B. Un ancien Premier ministre
- C. Un ancien Président de l'Assemblée nationale

128. En cuisine, le terme « bouffi » désigne :

- A. Un poisson
- B. Un chef de rang
- C. Un soufflé

129. Quel ingrédient ne rentre pas dans la composition du riz à l'impératrice ?

- A. Des fruits confits
- B. Des dattes
- C. De la gelée de groseille

130. Le nombre de grands électeurs participant à l'élection des membres du Sénat est d'environ :

- A. 162 000
- B. 112 000
- C. 242 000

131. Qu'est-ce qu'un sabayon ?

- A. Une préparation salée ou sucrée à base de jaunes d'œufs
- B. Un gâteau fondant praliné
- C. Une spatule

132. Le Président du Sénat est :

- A. Gérard Larcher
- B. Jean-Pierre Raffarin
- C. Jean-Claude Gaudin

133. En cuisine, un torpilleur est :

- A. Un plat long de service
- B. Un plat de cuisson pour le poisson
- C. Un couteau effilé de découpe

134. Quelle est la capitale des États-Unis ?

- A. New York
- B. Los Angeles
- C. Washington

135. Qu'est-ce qu'une AOC ?

- A. Une appellation d'origine certifiée
- B. Une appellation d'origine contrôlée
- C. Une appellation d'origine confirmée

136. Quelle est la capitale de la Finlande ?

- A. Oslo
- B. Helsinki
- C. Reykjavík

137. Décanter une bouteille de vin rouge signifie :

- A. La placer à température ambiante en vue de la déguster
- B. Changer le bouchon sur un vieux millésime
- C. La transvaser dans une carafe pour enlever le dépôt

138. 1 650 minutes peuvent être converties en :

- A. 1 jour, 27 minutes et 50 secondes
- B. 1 jour, 3 heures et 30 minutes
- C. 1 jour, 6 heures et 50 minutes

139. La désinfection d'une surface alimentaire doit s'effectuer préalablement à son nettoyage :

- A. Vrai
- B. Faux
- C. L'ordre n'a pas d'importance

140. Quelle proposition est correctement orthographiée ?

- A. Amnésie
- B. Amnistie
- C. Amnystie

141. Quel ingrédient n'entre pas dans la recette de la sauce béarnaise ?

- A. Les jaunes d'œufs
- B. L'estragon
- C. Les cornichons

142. Le Grand Paris Express est :

- A. Un service de livraison en moins de deux heures sur toute la ville de Paris
- B. Une course cycliste autour de Paris
- C. Un réseau de transport et un projet urbain

143. Qui est actuellement le Président de l'Assemblée nationale ?

- A. François de Rugy
- B. Christophe Castaner
- C. Claude Bartolone

144. En restauration, à quoi correspond un lитеau ?

- A. Un plat de service
- B. Une serviette utilisée pour le service
- C. Un porte-bouteille

145. Lequel de ces pays fait actuellement partie de l'Union européenne ?

- A. La Croatie
- B. La Serbie
- C. L'Albanie

146. Dans quel département se trouve la ville de Saint-Malo ?

- A. Côtes-d'Armor
- B. Ille-et-Vilaine
- C. Morbihan

147. Quel est l'aliment de base d'un potage Argenteuil ?

- A. La pomme de terre
- B. Le chou-fleur
- C. L'asperge

148. Le Président de la République est élu pour :

- A. 5 ans
- B. 7 ans
- C. 6 ans

149. La couleur orange du haddock provient :

- A. De la teinte naturelle du poisson
- B. D'un colorant naturel, le rocou
- C. Du fumage du poisson